



# MONITORUL OFICIAL

## AL

### ROMÂNIEI

Anul 175 (XIX) — Nr. 364

PARTEA I  
LEGI, DECRETE, HOTĂRÂRI ȘI ALTE ACTE

Marți, 29 mai 2007

#### SUMAR

<u>Nr.</u>		<u>Pagina</u>
DECRETE		
567.	— Decret privind retragerea unei decorații.....	2
HOTĂRÂRI ALE GUVERNULUI ROMÂNIEI		
484.	— Hotărâre privind aprobarea Statutului Agenției Naționale pentru Egalitatea de Șanse între Femei și Bărbați .....	2-5
485.	— Hotărâre privind schimbarea titularului dreptului de administrare asupra unor imobile aflate în domeniul public al statului.....	5-6
486.	— Hotărâre privind transmiterea unor imobile, aflate în domeniul privat al statului, din administrarea Serviciului Român de Informații în administrarea Ministerului Internelor și Reformei Administrative.....	6-7
ACTE ALE ORGANELOR DE SPECIALITATE ALE ADMINISTRAȚIEI PUBLICE CENTRALE		
239.	— Ordin al ministrului transporturilor pentru aprobarea tarifelor din transportul feroviar public de călători.....	7-13
296/29.767.	— Ordin al președintelui Autorității Naționale pentru Protecția Consumatorilor și al vicepreședintelui Agenției Naționale de Administrare Fiscală privind adoptarea măsurilor prin care se asigură punerea pe piață numai a brichetelor care prezintă caracteristici de siguranță pentru copii și interzicerea punerii pe piață a brichetelor fantezie .....	13-15
ACTE ALE COMISIEI DE SUPRAVEGHERE A ASIGURĂRILOR		
333.	— Decizie privind autorizarea funcționării ca broker de asigurare a Societății Comerciale „STELLAR RE EUROPA BROKER DE ASIGURARE ȘI REASIGURARE” — S.R.L.....	16

★

Raport privind ajutoarele de stat acordate în România pe perioada 2003—2005\*)

\*) Raportul se publică ulterior în Monitorul Oficial al României, Partea I, nr. 364 bis în afara abonamentului, care se poate achiziționa de la Centrul pentru relații cu publicul al Regiei Autonome „Monitorul Oficial”, București, șos. Panduri nr. 1.

**D E C R E T E**

PREȘEDINTELE ROMÂNIEI

**D E C R E T****privind retragerea unei decorații**

În temeiul prevederilor art. 94 lit. a) și ale art. 100 din Constituția României, republicată, ale Ordonanței de urgență a Guvernului nr. 11/1998 pentru reinstituirea Ordinului național *Steaua României*, republicată, precum și ale Legii nr. 29/2000 privind sistemul național de decorații al României, cu modificările și completările ulterioare,

având în vedere Hotărârea Consiliului de onoare al Ordinului național *Steaua României* din 15 martie 2007,

**Președintele României** d e c r e t e a z ă :

Articol unic. — Se retrage Ordinul național *Steaua României* în grad de *Cavaler*, acordat prin Decretul nr. 1.109 din 10 decembrie 2004, publicat în Monitorul Oficial al României, Partea I, nr. 1.179 din 13 decembrie 2004, domnului Tudor Corneliu Vadim, senator.

PREȘEDINTELE ROMÂNIEI  
**TRAIAN BĂSESCU**

În temeiul art. 100 alin. (2) din  
Constituția României, republicată,  
contrasemnăm acest decret.

PRIM-MINISTRU  
**CĂLIN POPESCU-TĂRICEANU**

București, 24 mai 2007.  
Nr. 567.

**H O T Ă R Ă R I A L E G U V E R N U L U I R O M Ă N I E I**

GUVERNUL ROMÂNIEI

**H O T Ă R Ă R E****privind aprobarea Statutului Agenției Naționale pentru Egalitatea de Șanse între Femei și Bărbați**

În temeiul art. 108 din Constituția României, republicată, și al art. II din Ordonanța de urgență a Guvernului nr. 56/2006 pentru modificarea și completarea Legii nr. 202/2002 privind egalitatea de șanse între femei și bărbați, aprobată cu modificări și completări prin Legea nr. 507/2006,

**Guvernul României** adoptă prezenta hotărâre.

Art. 1. — Se aprobă Statutul Agenției Naționale pentru Egalitatea de Șanse între Femei și Bărbați, prevăzut în anexa care face parte integrantă din prezenta hotărâre.

Art. 2. — Pe data intrării în vigoare a prezentei hotărâri se abrogă Hotărârea Guvernului nr. 626/2005 privind aprobarea Statutului Agenției Naționale pentru Egalitatea de Șanse între Femei și Bărbați, publicată în Monitorul Oficial al României, Partea I, nr. 614 din 15 iulie 2005.

PRIM-MINISTRU  
**CĂLIN POPESCU-TĂRICEANU**

Contrasemnează:

Ministrul muncii, familiei și egalității de șanse,

**Paul Păcuraru**

Ministrul economiei și finanțelor,

**Varujan Vosganian**

București, 23 mai 2007.  
Nr. 484.

**STATUTUL****Agenciei Naționale pentru Egalitatea de Șanse între Femei și Bărbați****CAPITOLUL I****Dispoziții generale**

Art. 1. — (1) Agenția Națională pentru Egalitatea de Șanse între Femei și Bărbați (ANES), denumită în continuare *Agencia*, este organ de specialitate al administrației publice centrale, cu personalitate juridică, în subordinea Ministerului Muncii, Familiei și Egalității de Șanse, finanțată de la bugetul de stat.

(2) Agenția poate beneficia de donații, sponsorizări, fonduri externe, rambursabile și nerambursabile, în condițiile legii.

(3) Agenția are sediul în municipiul București, bd. Magheru nr. 6—8, et. 5, sectorul 1.

(4) Agenția promovează principiul egalității de șanse și de tratament între femei și bărbați și asigură integrarea activă a perspectivei de gen în toate politicile și programele naționale.

**CAPITOLUL II****Obiectivele și atribuțiile Agenției Naționale pentru Egalitatea de Șanse între Femei și Bărbați**

Art. 2. — Obiectivele principale ale Agenției sunt următoarele:

a) elaborarea și aplicarea strategiei și politicilor Guvernului în domeniul egalității de șanse între femei și bărbați;

b) armonizarea cu reglementările Uniunii Europene a cadrului legislativ din domeniul său de activitate.

Art. 3. — Pentru realizarea obiectivelor sale, Agenția îndeplinește, pe lângă atribuțiile prevăzute în Legea nr. 202/2002 privind egalitatea de șanse între femei și bărbați, republicată, și următoarele atribuții:

a) asigură respectarea aplicării unitare a legislației din domeniul său de activitate și exercită controlul asupra aplicării acesteia, în calitate de autoritate de stat, prin instituțiile abilitate, potrivit legii, care au în responsabilitate aplicarea de măsuri de promovare a egalității de șanse și de tratament între femei și bărbați și de eliminare a discriminării după criteriul de sex;

b) asigură utilizarea eficientă a fondurilor destinate activității și în special a fondurilor structurale acordate pentru susținerea egalității de gen, asigurându-se că utilizarea acestor fonduri se face pentru activitățile specifice pentru care au fost alocate, precum și că principiul egalității de șanse este respectat în toate etapele elaborării și implementării programelor;

c) administrează și gestionează bunurile din domeniul public și/sau privat al statului, dobândite în condițiile legii;

d) răspunde de utilizarea cu eficiență a fondurilor repartizate din bugetul Ministerului Muncii, Familiei și Egalității de Șanse, precum și a sumelor provenite din fonduri externe nerambursabile și rambursabile, donații și sponsorizări, în condițiile legii;

e) elaborează tematica anuală a studiilor, cercetărilor și analizelor privind egalitatea de șanse și de tratament între femei și bărbați, în vederea eliminării discriminării după criteriul de sex;

f) participă la elaborarea tematicii instrumentelor curriculare ale furnizorilor de servicii instructiv-educative, de formare și de perfecționare, autorizați conform legii;

g) organizează selecția, pregătirea și perfecționarea profesională a personalului propriu, în condițiile legii;

h) elaborează și propune programe anuale de formare profesională a personalului propriu și a structurilor specifice cu atribuții în domeniul egalității de șanse între femei și bărbați, conform legii;

i) promovează programe, propune și implementează proiecte de colaborare internațională în domeniul egalității de șanse între femei și bărbați;

j) urmărește respectarea convențiilor internaționale privind egalitatea de șanse între femei și bărbați, la care România este parte, precum și ansamblul reglementărilor comunitare și dezvoltă relații cu organisme similare în domeniul său de activitate din alte țări, în limita competențelor prevăzute de lege;

k) îndeplinește activități de audit public intern, potrivit legii;

l) îndrumă, coordonează și verifică modul de aplicare a dispozițiilor legale de către structurile specifice cu atribuții în domeniul egalității de șanse între femei și bărbați din instituțiile aflate în subordinea, în coordonarea sau sub autoritatea Ministerului Muncii, Familiei și Egalității de Șanse;

m) îndrumă persoanele juridice și fizice cărora le revin drepturi și obligații ce decurg din reglementările privind egalitatea de șanse între femei și bărbați;

n) asigură reprezentarea intereselor sale în fața instanțelor judecătorești;

o) face public anual raportul privind activitatea proprie;

p) organizează, în condițiile legii, cursuri de formare profesională în domeniul aplicării principiului egalității de șanse și de tratament între femei și bărbați a funcționarilor publici și a salariaților instituțiilor sau organismelor publice ori private;

r) elaborează Regulamentul de organizare și funcționare al Comisiei Naționale în Domeniul Egalității de Șanse între Femei și Bărbați (CONES), care va fi publicat în Monitorul Oficial al României, Partea I;

s) are, la cererea persoanelor discriminate, calitate procesuală activă în justiție și poate asista în cadrul procedurilor administrative aceste persoane;

t) primește sesizările/reclamațiile persoanelor care se consideră discriminate după criteriul de sex și le transmite instituțiilor competente, în vederea soluționării și aplicării sancțiunii;

u) coordonează activitatea compartimentelor existente la nivel teritorial în fiecare județ, inclusiv în municipiul București.

**CAPITOLUL III****Organizarea și funcționarea Agenției Naționale pentru Egalitatea de Șanse între Femei și Bărbați**

Art. 4. — (1) Președintele este ordonator terțiar de credite și îndeplinește rolul și responsabilitățile ordonatorilor



de credite prevăzute de Legea nr. 500/2002 privind finanțele publice, cu modificările ulterioare.

(2) Salarizarea președintelui se face conform prevederilor aplicabile persoanelor care ocupă funcții de demnitate publică.

Art. 5. — Președintele exercită următoarele atribuții:

a) coordonează aplicarea strategiei și politicilor Guvernului în domeniul egalității de șanse între femei și bărbați;

b) colaborează cu autoritățile centrale și locale, cu instituțiile de învățământ și cercetare și cu organizațiile neguvernamentale în domeniul egalității de șanse între femei și bărbați;

c) coordonează activitatea de organizare a cursurilor de formare profesională a funcționarilor publici și a salariaților instituțiilor sau organismelor publice ori private în domeniul aplicării principiului egalității de șanse și de tratament între femei și bărbați;

d) elaborează și propune proiectul de buget al Agenției, pe care îl înaintează Ministerului Muncii, Familiei și Egalității de Șanse spre aprobare, în condițiile legii;

e) prezintă Ministerului Muncii, Familiei și Egalității de Șanse execuția bugetului Agenției și rapoarte cu privire la modul de administrare a acestuia;

f) dispune controale, în condițiile legii, asupra activităților din cadrul Agenției și structurilor specifice cu atribuții în domeniul egalității de șanse între femei și bărbați;

g) desemnează, prin ordin, compartimentul care asigură secretariatul Comisiei Naționale în Domeniul Egalității de Șanse între femei și bărbați (CONES);

h) convoacă Comisia Națională în Domeniul Egalității de Șanse între femei și bărbați (CONES) și conduce ședințele acesteia;

i) exercită atribuțiile care îi revin în calitate de ordonator de credite;

j) asigură și verifică fundamentarea lunară a creditelor solicitate către ordonatorul principal pentru activitatea curentă și investiții;

k) aprobă programarea și efectuarea concediilor de odihnă pentru personalul din subordine;

l) asigură întocmirea statului de funcții al personalului în concordanță cu structura organizatorică a Agenției și îl înaintează Ministerului Muncii, Familiei și Egalității de Șanse pentru aprobare;

m) face evaluarea performanțelor profesionale individuale pentru personalul subordonat și propune calificativele corespunzătoare;

n) întocmește raportul privind activitatea desfășurată și fondurile utilizate și îl prezintă, semestrial, împreună cu Planul anual de măsuri pentru promovarea principiului egalității de șanse și de tratament între femei și bărbați, adoptat de fiecare instituție membră a CONES, în domeniul sectorial de activitate, comisiilor parlamentare pentru egalitatea de șanse între femei și bărbați.

Art. 6. — (1) Președintele Agenției este sprijinit în activitatea sa de un secretar general, care face parte din categoria înalților funcționari publici.

(2) Ocuparea postului de secretar general se face prin concurs, în condițiile legii.

(3) Secretarul general al Agenției îndeplinește atribuțiile prevăzute la art. 49 din Legea nr. 90/2001 privind organizarea și funcționarea Guvernului României și a ministerelor, cu modificările și completările ulterioare, cele stabilite prin regulamentul de organizare și funcționare al

instituției și/sau alte atribuții încredințate de către președintele Agenției, realizând legăturile funcționale dintre structurile instituției.

Art. 7. — (1) Conducerea operativă a activității Agenției se exercită de către 2 directori, ale căror posturi sunt prevăzute în structura organizatorică a instituției.

(2) Ocuparea posturilor de director se face prin concurs, în condițiile legii.

(3) Atribuțiile directorilor Agenției se stabilesc prin regulamentul de organizare și funcționare al instituției.

Art. 8. — În îndeplinirea obiectivelor și atribuțiilor, Agenția își organizează compartimente, fără personalitate juridică, la nivel teritorial în fiecare județ, inclusiv în municipiul București.

Art. 9. — (1) Numărul maxim de posturi pentru funcționarea Agenției este de 156, constituit din funcționari publici și personal contractual, inclusiv președintele.

(2) La nivel central, Agenția dispune de 30 de posturi.

(3) La nivel teritorial, Agenția dispune de 126 de posturi organizate în 42 de compartimente județene și, respectiv, al municipiului București.

(4) Cele 42 de posturi asigurate potrivit legii trec în cadrul compartimentelor teritoriale.

(5) Persoanele cu statut de funcționar public care au atribuții în domeniul egalității de șanse și care ocupă în prezent posturile prevăzute la alin. (4) se transferă în interesul serviciului potrivit legii, în cadrul compartimentelor teritoriale.

Art. 10. — Cheltuielile legate de funcționarea compartimentelor teritoriale se vor asigura prin direcțiile de muncă și protecție socială județene și, respectiv, a municipiului București, urmând a fi decontate de Agenție până în data de 20 a lunii în curs pentru luna anterioară.

Art. 11. — (1) Atribuțiile, precum și sarcinile personalului din cadrul compartimentelor Agenției vor fi stabilite prin regulamentul de organizare și funcționare și prin fișa postului.

(2) Salarizarea personalului Agenției se face în conformitate cu prevederile legale aplicabile personalului din cadrul organelor de specialitate ale administrației publice.

(3) Structura organizatorică a Agenției este prevăzută în anexa care face parte integrantă din prezentul statut.

Art. 12. — Fiecare instituție membră a CONES adoptă Planul anual de măsuri pentru promovarea principiului egalității de șanse și de tratament între femei și bărbați, în domeniul sectorial de activitate, și raportează anual Agenției modul de îndeplinire a obiectivelor propuse.

Art. 13. — Coordonarea metodologică și secretariatul comisiilor județene și a municipiului București în domeniul egalității de șanse (COJES) sunt asigurate de Direcția CONES/COJES din cadrul Agenției.

#### CAPITOLUL IV

#### Dispoziții tranzitorii și finale

Art. 14. — (1) Agenția poate prelua în administrare, în condițiile legii, terenuri, spații și bunuri necesare desfășurării activității proprii.

(2) Agenția dispune, pentru activități specifice desfășurate, de un număr de 3 autoturisme, dintre care două în parc comun, având un consum lunar de carburanți de 300 litri pe autoturism.

Art. 15. — Agenția va elabora propriul regulament de organizare și funcționare în termen de 30 de zile de la data intrării în vigoare a prezentei hotărâri.



**STRUCTURA ORGANIZATORICĂ  
a Agenției Naționale pentru Egalitatea de Șanse între Femei și Bărbați**

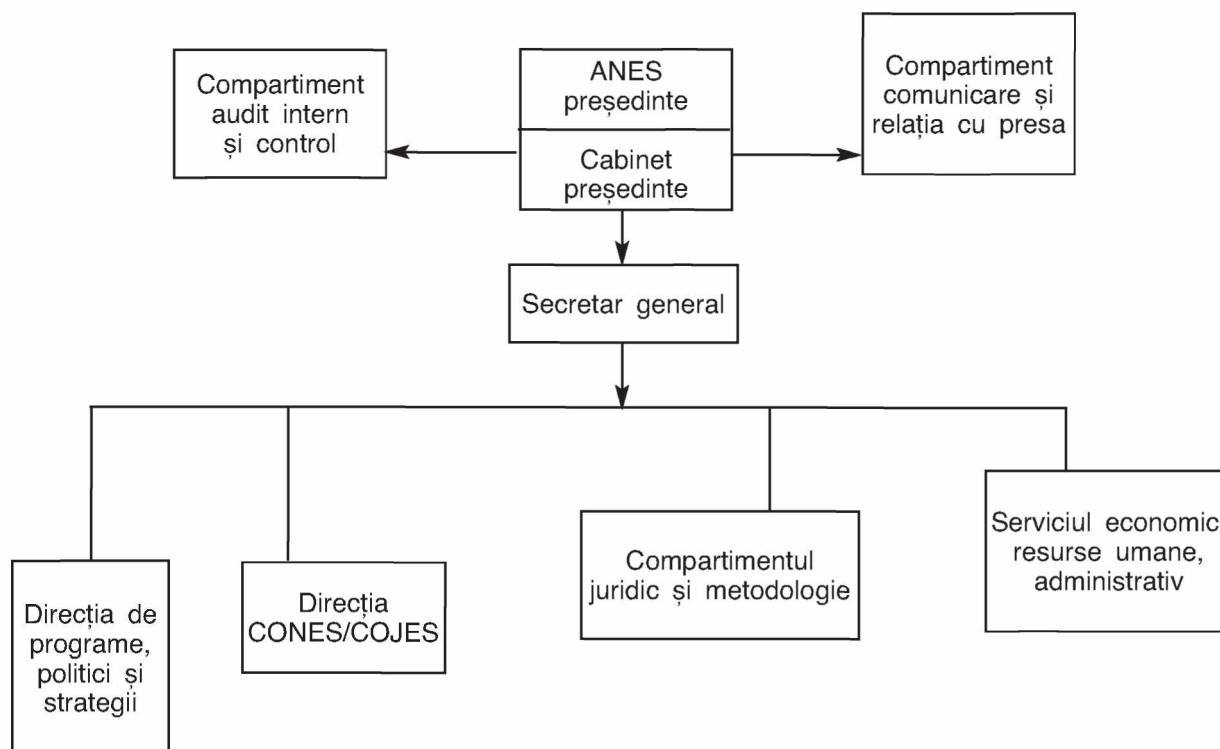

**GUVERNUL ROMÂNIEI**

**HOTĂRÂRE**

**privind schimbarea titularului dreptului de administrare asupra unor imobile  
aflate în domeniul public al statului**

În temeiul art. 108 din Constituția României, republicată, și al art. 12 alin. (1) și (2) din Legea nr. 213/1998 privind proprietatea publică și regimul juridic al acesteia, cu modificările și completările ulterioare,

**Guvernul României** adoptă prezenta hotărâre.

Art. 1. — Se aprobă transmiterea unei părți dintr-un imobil aflat în domeniul public al statului, având datele de identificare prevăzute la poz. 1 din anexa care face parte integrantă din prezenta hotărâre, din administrarea Ministerului Internelor și Reformei Administrative în administrarea Serviciului Român de Informații.

Art. 2. — Se aprobă transmiterea unei părți dintr-un imobil aflat în domeniul public al statului, având datele de identificare prevăzute la poziția 2 din anexă, din

administrarea Serviciului Român de Informații în administrarea Ministerului Internelor și Reformei Administrative — Inspectoratul de Poliție al Județului Timiș.

Art. 3. — (1) Predarea-preluarea imobilelor transmise se face pe bază de protocol încheiat între părțile interesate, în termen de 30 de zile de la data intrării în vigoare a prezentei hotărâri, pentru imobilul prevăzut la art. 1, și în termen de 30 de zile de la data eliberării spațiilor, pentru imobilul prevăzut la art. 2.

(2) După efectuarea predării-preluării, Serviciul Român Administrative își vor actualiza evidența contabilă cu de Informații și Ministerul Internelor și Reformei valorile de inventar prevăzute în protocol.

PRIM-MINISTRU  
**CĂLIN POPESCU-TĂRICEANU**

Contrasemnează:  
Ministrul internelor și reformei administrative,  
**Cristian David**  
Directorul Serviciului Român de Informații,  
**George-Cristian Maior**  
Ministrul economiei și finanțelor,  
**Varujan Vosganian**

București, 23 mai 2007.  
Nr. 485.

ANEXĂ

**DATELE DE IDENTIFICARE**

**ale imobilelor proprietate publică a statului, care fac obiectul schimbării titularului dreptului de administrare**

Nr. crt.	Locul unde este situat imobilul care se transmite	Persoana juridică de la care se transmite imobilul	Persoana juridică la care se transmite imobilul	Poziția din inventarul bunurilor aparținând domeniului public al statului	Caracteristicile tehnice ale imobilului
1.	Str. Sever Bocu nr. 11–13, municipiul Timișoara, județul Timiș	Statul român – Ministerul Internelor și Reformei Administrative	Statul român – Serviciul Român de Informații	Nr. M.F.P. – 106.620 (parțial)	Pavilion A (parter) Suprafață construită = 17 m <sup>2</sup> Suprafață desfășurată = 17 m <sup>2</sup> Pavilion D2 (parter + 2 etaje) Suprafață construită = 992 m <sup>2</sup> Suprafață desfășurată = 3.038 m <sup>2</sup> Pavilion X1 (parter) Suprafață construită = 2 m <sup>2</sup> Suprafață desfășurată = 2 m <sup>2</sup> Pavilion X2 (parter) Suprafață construită = 2 m <sup>2</sup> Suprafață desfășurată = 2 m <sup>2</sup> Pavilion X3 (parter) Suprafață construită = 2 m <sup>2</sup> Suprafață desfășurată = 2 m <sup>2</sup> Suprafață teren = 27.417 m <sup>2</sup>
2.	Bd. Take Ionescu nr. 44–46, municipiul Timișoara, județul Timiș	Statul român – Serviciul Român de Informații	Statul român – Ministerul Internelor și Reformei Administrative – Inspectoratul de Poliție al Județului Timiș	Nr. M.F.P. – 105.851 care se comasează după transmitere cu nr. M.F.P. 35.125	Suprafață construită – 880,79 m <sup>2</sup> Suprafață desfășurată = 3.214,02 m <sup>2</sup> Suprafață teren = 1.969,76 m <sup>2</sup> (cotă indiviză)

**GUVERNUL ROMÂNIEI**

**HOTĂRÂRE**

**privind transmiterea unor imobile, aflate în domeniul privat al statului, din administrarea Serviciului Român de Informații în administrarea Ministerului Internelor și Reformei Administrative**

În temeiul art. 108 din Constituția României, republicată, al art. 4 și al art. 5 alin. (2) din Legea nr. 213/1998 privind proprietatea publică și regimul juridic al acesteia, cu modificările și completările ulterioare, și al art. 11 lit. m) din Legea nr. 90/2001 privind organizarea și funcționarea Guvernului României și a ministerelor, cu modificările și completările ulterioare,

**Guvernul României** adoptă prezenta hotărâre.

Art. 1. — Se aprobă transmiterea unor imobile aflate în domeniul privat al statului, având datele de identificare prevăzute în anexa care face parte integrantă din prezenta hotărâre, din administrarea Serviciului Român de Informații în administrarea Ministerului Internelor și Reformei Administrative.



Art. 2. — Predarea-preluarea imobilelor prevăzute la art. 1 se face pe bază de protocol încheiat între părțile interesate, în termen de 30 de zile de la data intrării în vigoare a prezentei hotărâri.

Art. 3. — Patrimoniul Serviciului Român de Informații se diminuează, iar patrimoniul Ministerului Internelor și Reformei Administrative se majorează cu valoarea de inventar a imobilelor transmise potrivit art. 1.

PRIM-MINISTRU  
**CĂLIN POPESCU-TĂRICEANU**

Contrasemnează:  
Directorul Serviciului Român de Informații,  
**George-Cristian Maior**  
Ministrul internelor și reformei administrative,  
**Cristian David**  
Ministrul economiei și finanțelor,  
**Varujan Vosganian**

București, 23 mai 2007.  
Nr. 486.

ANEXĂ

**DATELE DE IDENTIFICARE**

**ale imobilelor aflate în domeniul privat al statului, care se transmit din administrarea Serviciului Român de Informații în administrarea Ministerului Internelor și Reformei Administrative**

Locul unde este situat imobilul	Persoana juridică de la care se transmite imobilul	Persoana juridică la care se transmite imobilul	Caracteristicile tehnice ale imobilului
Municipiul Ploiești, str. Mihai Bravu nr. 239, bl. 2, parter, ap. 6, județul Prahova	Serviciul Român de Informații	Ministerul Internelor și Reformei Administrative	Suprafața utilă = 39,44 m <sup>2</sup> Suprafața terenului = 9,50 m <sup>2</sup> (cotă indiviză)
Municipiul Ploiești, str. Mihai Bravu nr. 239, bl. 2, et. 1, ap. 10, județul Prahova	Serviciul Român de Informații	Ministerul Internelor și Reformei Administrative	Suprafața utilă = 79,31 m <sup>2</sup> Suprafața terenului = 28,50 m <sup>2</sup> (cotă indiviză)

**ACTE ALE ORGANELOR DE SPECIALITATE  
ALE ADMINISTRAȚIEI PUBLICE CENTRALE**

MINISTERUL TRANSPORTURILOR

**ORDIN**

**pentru aprobarea tarifelor din transportul feroviar public de călători**

În temeiul prevederilor art. 2 din Ordonanța de urgență a Guvernului nr. 79/2006 privind majorarea tarifelor în transportul feroviar de călători pe teritoriul României și ale art. 5 alin. (4) din Hotărârea Guvernului nr. 367/2007 privind organizarea și funcționarea Ministerului Transporturilor,

**ministrul transporturilor** emite următorul ordin:

Art. 1. — Se aprobă tarifele de deservire generală din transportul feroviar public de călători, prevăzute în anexa nr. 1, care face parte integrantă din prezentul ordin.

Art. 2. — Se aprobă tarifele auxiliare din transportul feroviar public de călători, prevăzute în anexa nr. 2, care face parte integrantă din prezentul ordin.

Art. 3. — (1) Prezentul ordin se publică în Monitorul Oficial al României, Partea I, și intră în vigoare începând cu data de 1 iunie 2007.

(2) La data intrării în vigoare a prezentului ordin, Ordinul ministrului transporturilor, construcțiilor și turismului nr. 285/2007 pentru aprobarea tarifelor din transportul feroviar public de călători, publicat în Monitorul Oficial al României, Partea I, nr. 136 din 23 februarie 2007, se abrogă.

Ministrul transporturilor,  
**Ludovic Orban**

București, 24 mai 2007.  
Nr. 239.

## TARIFUL INTERN DE CĂLĂTORI

Tarife pentru deservirea generală

## A1. TARIF TREN PERSOANE

Zona km	clasa 1	clasa 2	dif. clasă	50% clasa 1	50% clasa 2
	RON	RON	RON	RON	RON
1-10	2,50	2,20	0,30	1,25	1,10
11-20	3,60	2,50	1,10	1,80	1,25
21-30	5,50	3,00	2,50	2,75	1,50
31-40	6,20	3,60	2,60	3,10	1,80
41-50	8,20	4,70	3,50	4,10	2,35
51-60	8,50	5,00	3,50	4,25	2,50
61-70	10,10	6,10	4,00	5,05	3,05
71-80	11,30	7,30	4,00	5,65	3,65
81-90	12,90	8,10	4,80	6,45	4,05
91-100	13,90	8,50	5,40	6,95	4,25
101-120	16,50	10,10	6,40	8,25	5,05
121-140	18,80	11,80	7,00	9,40	5,90
141-160	21,20	13,40	7,80	10,60	6,70
161-180	24,00	15,50	8,50	12,00	7,75
181-200	26,60	16,50	10,10	13,30	8,25
201-250	30,60	18,90	11,70	15,30	9,45
251-300	34,50	21,50	13,00	17,25	10,75
301-350	37,40	24,00	13,40	18,70	12,00
351-400	40,60	25,50	15,10	20,30	12,75
401-500	48,80	30,90	17,90	24,40	15,45
501-600	56,00	35,60	20,40	28,00	17,80
601-700	63,10	40,60	22,50	31,55	20,30
701-800	67,80	43,10	24,70	33,90	21,55
801-900	72,80	46,50	26,30	36,40	23,25
901-1000	77,30	48,90	28,40	38,65	24,45
>1000/1000km	10,30	6,20	4,10	5,15	3,10

## A2. TARIF SUPLIMENT TREN ACCELERAT

Zona kilometrică		clasa 1	clasa 2	50% clasa 1	50% clasa 2
Zona	km.	RON	RON	RON	RON
I	1-30	4,40	2,80	2,20	1,40
II	31-60	4,80	3,70	2,40	1,85
III	61-90	8,70	6,10	4,35	3,05
IV	91-120	11,10	8,00	5,55	4,00
V	121-160	13,50	10,90	6,75	5,45
VI	161-200	18,60	11,40	9,30	5,70
VII	201-250	22,00	12,90	11,00	6,45
VIII	251-300	22,70	13,20	11,35	6,60
IX	301-400	23,50	14,30	11,75	7,15
X	401-500	25,50	16,40	12,75	8,20
XI	501-600	30,30	19,40	15,15	9,70
XII	>600	33,60	22,70	16,80	11,35

## A3. TARIF SUPLIMENT TREN RAPID

Zona kilometrică		clasa 1	clasa 2	DIF. ACC-RAPID		50% red. clasa 1	50% red. clasa 2
				clasa 1	clasa 2		
Zona	km.	RON	RON	RON	RON	RON	RON
I	1-30	9,40	7,80	5,00	5,00	4,70	3,90
II	31-60	13,20	10,20	8,40	6,50	6,60	5,10
III	61-90	15,00	12,70	6,30	6,60	7,50	6,35
IV	91-120	18,90	14,60	7,80	6,60	9,45	7,30
V	121-160	22,80	17,30	9,30	6,40	11,40	8,65
VI	161-200	23,60	18,10	5,00	6,70	11,80	9,05
VII	201-250	28,20	21,40	6,20	8,50	14,10	10,70
VIII	251-300	39,50	27,20	16,80	14,00	19,75	13,60
IX	301-400	44,80	28,40	21,30	14,10	22,40	14,20
X	401-500	49,60	34,80	24,10	18,40	24,80	17,40
XI	501-600	50,20	38,20	19,90	18,80	25,10	19,10
XII	>600	53,00	48,60	19,40	25,90	26,50	24,30

## A4. TARIF TICHET DE REZERVARE

Zona kilometrică	Categorie tren	orice clasă
		RON
Orice zonă	Personal, accelerat, rapid	2,20

\*) Anexa nr. 1 este reprodusă în facsimil.



**B 1. TARIF**

pe zone kilometrice pentru transportul călătorilor cu trenuri de persoane, accelerate, rapide și IC pe bază de bilete dus-întors, cu 10% reducere (preț/bilet)

Zona km	TREN PERSOANE		TREN ACCELERAT		TREN RAPID		TREN INTERCITY	
	clasa 1	clasa 2	clasa 1	clasa 2	clasa 1	clasa 2	clasa 1	clasa 2
	RON	RON	RON	RON	RON	RON	RON	RON
1-10	4,50	3,96	12,42	9,00	21,42	18,00	27,72	23,04
11-20	6,48	4,50	14,40	9,54	23,40	18,54	29,70	23,58
21-30	9,90	5,40	17,82	10,44	26,82	19,44	33,12	24,48
31-40	11,16	6,48	19,80	13,14	34,92	24,84	41,58	30,60
41-50	14,76	8,46	23,40	15,12	38,52	26,82	45,18	32,58
51-60	15,30	9,00	23,94	15,66	39,06	27,36	45,72	33,12
61-70	18,18	10,98	33,84	21,96	45,18	33,84	52,02	39,06
71-80	20,34	13,14	36,00	24,12	47,34	36,00	54,18	41,22
81-90	23,22	14,58	38,88	25,56	50,22	37,44	57,06	42,66
91-100	25,02	15,30	45,00	29,70	59,04	41,58	67,32	48,78
101-120	29,70	18,18	49,68	32,58	63,72	44,46	72,00	51,66
121-140	33,84	21,24	58,14	40,86	74,88	52,38	82,98	59,94
141-160	38,16	24,12	62,46	43,74	79,20	55,26	87,30	62,82
161-180	43,20	27,90	76,68	48,42	85,68	60,48	93,42	67,50
181-200	47,88	29,70	81,36	50,22	90,36	62,28	98,10	69,30
201-250	55,08	34,02	94,68	57,24	105,84	72,54	118,80	79,92
251-300	62,10	38,70	102,96	62,46	133,20	87,66	144,00	96,66
301-350	67,32	43,20	109,62	68,94	147,96	94,32	160,20	103,50
351-400	73,08	45,90	115,38	71,64	153,72	97,02	165,96	106,20
401-500	87,84	55,62	133,74	85,14	177,12	118,26	190,62	127,98
501-600	100,80	64,08	155,34	99,00	191,16	132,84	203,76	143,10
601-700	113,58	73,08	174,06	113,94	208,98	160,56	222,30	172,44
701-800	122,04	77,58	182,52	118,44	217,44	165,06	230,76	176,94
801-900	131,04	83,70	191,52	124,56	226,44	171,18	239,76	183,06
901-1000	139,14	88,02	199,62	128,88	234,54	175,50	247,86	187,38

\*) Anexa nr. 2 este reprodusă în facsimil.

**B 2. TARIFE DE TAXARE IN TREN****B 2.1. Tarif pentru bilete de călătorie cu taxare în tren - TREN PERSOANE**

Zona km		clasa 1	clasa 2
		RON	RON
I	1-30	8,50	6,00
II	31-60	13,00	8,50
III	61-90	19,50	12,50
IV	91-120	25,00	15,50
V	121-160	32,00	20,50
VI	161-200	40,00	25,00
VII	201-250	46,00	28,50
VIII	251-300	52,00	32,50
IX	301-400	61,00	38,50
X	401-500	73,50	46,50
XI	501-600	84,00	53,50
XII	>600	102,00	65,00

**B 2.3. Tarif pentru bilete de călătorie cu taxare în tren - TREN RAPID**

Zona km		clasa 1	clasa 2
		RON	RON
I	1-30	26,00	19,50
II	31-60	36,00	26,50
III	61-90	45,50	34,50
IV	91-120	56,50	40,50
V	121-160	69,50	49,50
VI	161-200	79,00	55,50
VII	201-250	91,50	64,00
VIII	251-300	114,50	76,50
IX	301-400	131,50	84,50
X	401-500	151,00	102,00
XI	501-600	163,00	114,00
XII	>600	184,50	141,00

**B 2.2. Tarif pentru bilete de călătorie cu taxare în tren - TREN ACCELERAT**

Zona km		clasa 1	clasa 2
		RON	RON
I	1-30	18,50	12,00
II	31-60	23,50	16,50
III	61-90	36,00	25,00
IV	91-120	45,00	30,50
V	121-160	55,50	40,00
VI	161-200	71,50	45,50
VII	201-250	82,50	51,00
VIII	251-300	89,50	55,50
IX	301-400	99,50	63,00
X	401-500	115,00	74,50
XI	501-600	133,00	86,00
XII	>600	155,50	102,00

**B 2.4. Tarif pentru bilete de călătorie cu taxare în tren - TREN INTERCITY**

Zona km		clasa 1	clasa 2
		RON	RON
I	1-30	31,00	24,00
II	31-60	41,50	31,00
III	61-90	51,00	39,00
IV	91-120	63,50	46,50
V	121-160	76,50	56,00
VI	161-200	85,50	61,50
VII	201-250	102,50	70,00
VIII	251-300	123,50	84,00
IX	301-400	142,00	92,00
X	401-500	162,50	110,00
XI	501-600	173,50	123,00
XII	>600	196,00	151,00

**B 2.6 Tarif suplimentar**

Orice clasă
RON
180,00

**B 2.7. Tarif**

de taxare a călătorilor găsiți fără legitimație de călătorie cu ocazia acțiunilor de verificare desfășurate cu organe ale poliției TF sau jandarmeriei.

RON
13,00



**B 3. TARIF SUPLIMENT TREN INTERCITY**

Zona kilometrică		clasa 1	clasa 2	DIF. ACC - IC		DIF. RAPID - IC		50% red. clasa 1	50% red. clasa 2
				clasa 1	clasa 2	clasa 1	clasa 2		
Zona	km.	RON	RON	RON	RON	RON	RON	RON	RON
I	1-30	12,90	10,60	8,50	7,80	3,50	2,80	6,45	5,30
II	31-60	16,90	13,40	12,10	9,70	3,70	3,20	8,45	6,70
III	61-90	18,80	15,60	10,10	9,50	3,80	2,90	9,40	7,80
IV	91-120	23,50	18,60	12,40	10,60	4,60	4,00	11,75	9,30
V	121-160	27,30	21,50	13,80	10,60	4,50	4,20	13,65	10,75
VI	161-200	27,90	22,00	9,30	10,60	4,30	3,90	13,95	11,00
VII	201-250	35,40	25,50	13,40	12,60	7,20	4,10	17,70	12,75
VIII	251-300	45,50	32,20	22,80	19,00	6,00	5,00	22,75	16,10
IX	301-400	51,60	33,50	28,10	19,20	6,80	5,10	25,80	16,75
X	401-500	57,10	40,20	31,60	23,80	7,50	5,40	28,55	20,10
XI	501-600	57,20	43,90	26,90	24,50	7,00	5,70	28,60	21,95
XII	>600	60,40	55,20	26,80	32,50	7,40	6,60	30,20	27,60

**B 3.1 Supliment tren Intercity pe anumite relații**

Relațiile de transport	clasa 1	clasa 2
	RON	RON
Cluj Napoca - Satu Mare	35,40	25,50
Satu Mare - Cluj Napoca	35,40	25,50

**B 5. TARIFE SUPLIMENT VAGON DORMIT ȘI CUȘETĂ****A. Suplimente pentru vagoane de dormit**

zone km	Suplím. Cabină SINGLE	Supliment Pat	
		clasa 1	clasa 2
orice distanță	RON	RON	RON
	108,20	54,10	39,70

**B. Supliment pentru vagoane cușetă**

zone km	SUPLIMENT CUȘETĂ	
	Cabină cu 4 locuri	Cabină cu 6 locuri
orice distanță	RON	RON
	34,80	23,00

**B 6. TARIFE ABONAMENTE****B 6.1. lunare***la trenuri de PERSOANE**(lei/abonament)*

Zona km	clasa 1	clasa 2
	RON	RON
1-10	52,50	46,20
11-20	75,60	52,50
21-30	115,50	63,00
31-40	130,20	75,60
41-50	172,20	98,70
51-60	178,50	105,00
61-70	212,10	128,10
71-80	237,30	153,30
81-90	270,90	170,10
91-100	291,90	178,50
101-120	346,50	212,10
121-140	394,80	247,80
141-160	445,20	281,40
161-180	504,00	325,50
181-200	558,60	346,50
201-250	642,60	396,90
251-300	724,50	451,50

**B 6.2. lunare***la trenuri ACCELERATE, RAPIDE**(lei/abonament)*

Zona km	clasa 1	clasa 2
	RON	RON
1-10	249,70	199,90
11-20	279,00	208,20
21-30	316,40	224,70
31-40	412,20	291,80
41-50	453,90	308,30
51-60	462,10	316,40
61-70	524,70	387,20
71-80	558,10	408,00
81-90	582,90	429,00
91-100	691,50	495,40
101-120	745,70	520,30
121-140	874,40	624,70
141-160	924,60	653,70
161-180	995,20	703,60
181-200	1.045,40	724,70
201-250	1.240,90	849,30
251-300	1.549,30	1.024,60

**B 6.3. săptămânale***la trenuri de PERSOANE**(lei/abonament)*

Zona km	clasa 2
	RON
1-10	15,40
11-20	17,50
21-30	21,00
31-40	25,20
41-50	32,90
51-60	35,00
61-70	42,70
71-80	51,10
81-90	56,70
91-100	59,50
101-120	70,70
121-140	82,60
141-160	93,80
161-180	108,50
181-200	115,50
201-250	132,30
251-300	150,50

**B 6.4. lunare***la trenuri de PERSOANE  
pentru elevi și studenți**(lei/abonament)*

Zona km	clasa 2
	RON
1-10	23,10
11-20	26,25
21-30	31,50
31-40	37,80
41-50	49,35
51-60	52,50
61-70	64,05
71-80	76,65
81-90	85,05
91-100	89,25
101-120	106,05
121-140	123,90
141-160	140,70
161-180	162,75
181-200	173,25
201-250	198,45
251-300	225,75

**B.6.5. Tarife pentru abonamente lunare la  
trenuri personale valabile pe toate liniile CFR***(lei/abonament)*

zone km	clasa 1	clasa 2
orice distanță	RON	RON
	991,50	694,40



**B 9. TARIF DE REZERVARE tren IC**

Zona kilometrică	Categ. tren	orice clasă
		RON
Orice zonă	Intercity	2,20

**B.8. TARIF**  
50% reducere supliment  
tren accelerat + tichet  
rezervare

Zona km		clasa 2
		RON
I	1-30	2,50
II	31-60	2,95
III	61-90	4,15
IV	91-120	5,10
V	121-160	6,55
VI	161-200	6,80
VII	201-250	7,55
VIII	251-300	7,70
IX	301-400	8,25
X	401-500	9,30
XI	501-600	10,80
XII	>600	12,45

**B.7. TARIF**  
50% reducere supliment  
tren rapid + tichet  
rezervare

Zona km		clasa 2
		RON
I	1-30	5,00
II	31-60	6,20
III	61-90	7,45
IV	91-120	8,40
V	121-160	9,75
VI	161-200	10,15
VII	201-250	11,80
VIII	251-300	14,70
IX	301-400	15,30
X	401-500	18,50
XI	501-600	20,20
XII	>600	25,40

AUTORITATEA NAȚIONALĂ  
PENTRU PROTECȚIA CONSUMATORILOR  
Nr. 296 din 25 mai 2007

AGENȚIA NAȚIONALĂ DE ADMINISTRARE FISCALĂ  
AUTORITATEA NAȚIONALĂ A VĂMILOR  
Nr. 29.767 din 25 mai 2007

**ORDIN**

**privind adoptarea măsurilor prin care se asigură punerea pe piață numai a brichetelor care prezintă caracteristici de siguranță pentru copii și interzicerea punerii pe piață a brichetelor fantezie**

Având în vedere prevederile Legii nr. 245/2004 privind securitatea generală a produselor, ale Regulamentului Consiliului (CEE) nr. 339/93 privind controalele de conformitate cu regulile de securitate a produselor, în cazul produselor importate din țări terțe,

în temeiul Hotărârii Guvernului nr. 755/2003 privind organizarea și funcționarea Autorității Naționale pentru Protecția Consumatorilor, cu modificările și completările ulterioare, și al Hotărârii Guvernului nr. 1.552/2006 privind reorganizarea și funcționarea Autorității Naționale a Vămilelor,

în conformitate cu Decizia Comisiei 2007/231/CE de modificare a Deciziei 2006/502/CE, prin care se solicită statelor membre să adopte măsuri prin care să se asigure că doar brichetele care prezintă caracteristici de siguranță pentru copii sunt puse pe piață și să interzică punerea pe piață a brichetelor fantezie, publicată în Jurnalul Oficial al Uniunii Europene nr. L 99 din 14 aprilie 2007, adoptată la data de 12 aprilie 2007,

**președintele Autorității Naționale pentru Protecția Consumatorilor și vicepreședintele Agenției Naționale de Administrare Fiscală** emit următorul ordin:

Art. 1. — În sensul prezentului ordin, următorii termeni se definesc astfel:

1. *brichetă* — înseamnă un dispozitiv de producere a flăcării, operat manual, care folosește combustibil, utilizat în mod normal pentru aprinderea deliberată în special a

țigărilor, țigărilor de foi și a pipelor și care poate fi utilizat în mod previzibil la aprinderea unor materiale, cum ar fi hârtie, fitile, lumânări și felinare, fabricat cu un rezervor integrat cu combustibil, care se poate reîncărca sau nu. Fără a aduce prejudicii, interzicerii punerii pe piață a

brichetelor fantezie, stabilită la art. 2 alin. (2), această definiție nu se aplică brichetelor reîncărcabile pentru care producătorii furnizează, la cererea autorităților competente, documentația necesară care să dovedească faptul că brichetele sunt proiectate, fabricate și puse pe piață astfel încât să asigure o utilizare continuă sigură, conform așteptărilor, pe o perioadă de funcționare de cel puțin 5 ani, brichete ce pot fi reparate și care îndeplinesc în totalitate următoarele cerințe:

a) au garanție scrisă de la producător pentru cel puțin 2 ani pentru fiecare brichetă, în concordanță cu Legea nr. 449/2003 privind vânzarea produselor și garanțiile asociate acestora;

b) au posibilitatea practică de a fi reparate și reîncărcate în siguranță pe întreaga perioadă de funcționare, incluzând în special posibilitatea reparării mecanismului de aprindere;

c) părțile care nu sunt consumabile, dar este probabil să se uzeze ori să funcționeze defectuos după perioada de garanție, pot fi înlocuite ori reparate în centre service postvânzare, specializate sau autorizate, din Uniunea Europeană;

2. *brichetă fantezie* — înseamnă orice brichetă definită în specificația 3.2 a Standardului european EN 13869:2002;

3. *brichetă care prezintă caracteristici de siguranță pentru copii* — înseamnă bricheta proiectată și fabricată în așa fel încât să nu poată fi operată de copii mai mici de 51 de luni în condiții normale sau rezonabil previzibile de utilizare datorită, de exemplu, forței necesare de a opera bricheta, designului, sistemului de protecție a mecanismului său de aprindere sau complexității fazelor de operare necesare aprinderii brichetei. Se consideră că prezintă caracteristici de siguranță pentru copii:

a) bricheta care este conformă cu standardele naționale ce transpun Standardul european EN 13869:2002, în măsura în care specificațiile, altele decât cele din paragrafele 3.1, 3.4 și 5.2.3 ale standardului sus-menționat, sunt aplicabile;

b) bricheta care este conformă cu reglementările relevante ale țărilor care nu sunt membre ale Uniunii Europene, în care cerințele de a prezenta caracteristici de siguranță pentru copii, echivalente cu cele stabilite prin prezentul ordin, sunt în vigoare;

4. *model de brichetă* — înseamnă brichete de la același producător care nu diferă, în ceea ce privește designul sau alte caracteristici, în vreun fel care ar putea afecta caracteristicile de siguranță pentru copii;

5. *test privind caracteristicile de siguranță pentru copii* — înseamnă un test sistematic al caracteristicilor de siguranță pentru copii ale unui model dat de brichetă, pe o mostră a brichetelor analizate, în particular teste realizate în concordanță cu standardele naționale care transpun Standardul european EN 13869:2002, în măsura în care specificațiile, altele decât cele din paragrafele 3.1, 3.4 și 5.2.3 ale standardului, sunt aplicabile sau în concordanță cu cerințele de testare ale reglementărilor relevante din țările care nu sunt membre ale Uniunii Europene, în care

cerințele de securitate echivalente celor stabilite prin prezentul ordin sunt în vigoare;

6. *producător* — are aceeași definiție ca cea prevăzută la art. 2 lit. e) din Legea nr. 245/2004 privind securitatea generală a produselor;

7. *distribuitor* — are aceeași definiție ca cea prevăzută la art. 2 lit. f) din Legea nr. 245/2004;

8. *punere pe piață* — acțiunea de a face disponibil pentru prima dată, contra cost sau gratuit, un produs sau un serviciu în vederea distribuirii ori utilizării;

9. *declarație de conformitate* — o declarație ce trebuie să însoțească fiecare unitate de transport al produsului și să fie furnizată fiecărui distribuitor sau vânzător căruia produsul îi este vândut ori livrat de producător. Declarația trebuie să specifice:

a) că produsul este conform cu Standardul european EN 13869:2002;

b) numele și adresa producătorului;

c) perioada (perioadele), care să nu depășească 31 de zile, în decursul căreia (căroră) brichetele au fost fabricate;

d) adresa locului de fabricație, dacă diferă de cea menționată la lit. b);

10. *marcarea produselor* — în scopul asigurării trasabilității, producătorul trebuie să eticheteze fiecare brichetă cu următoarele informații, care pot fi în cod:

a) o identificare a perioadei, care să nu depășească 31 de zile, în decursul căreia bricheta a fost fabricată;

b) o identificare a producătorului brichetei, în afară de cazul în care bricheta are o etichetă particulară. Dacă bricheta are o etichetă particulară, trebuie să aibă o marcă de cod sau altă etichetă care să permită vânzătorului brichetei să identifice fabricantul, la cerere.

Art. 2. — (1) Începând cu data intrării în vigoare a prezentului ordin, vor fi puse pe piață doar brichetele care prezintă caracteristici de siguranță pentru copii.

(2) Începând cu data intrării în vigoare a prezentului ordin este interzisă punerea pe piață a brichetelor fantezie.

(3) Începând cu data de 11 martie 2008, doar brichetele care prezintă caracteristici de siguranță pentru copii sunt furnizate consumatorilor.

(4) Începând cu data de 11 martie 2008 este interzisă furnizarea brichetelor fantezie către consumatori.

Art. 3. — (1) Ca o condiție pentru punerea brichetelor pe piață, producătorii sunt obligați:

a) să păstreze și să furnizeze fără întârziere, la cererea autorităților competente stabilite la art. 6 din Legea nr. 245/2004, un raport al testului privind caracteristicile de siguranță pentru copii pentru fiecare model de brichete, cu mostre ale brichetelor modelului testat, certificând că brichetele din modelul respectiv, puse pe piață, prezintă caracteristici de siguranță pentru copii;

b) să ateste, la cererea autorităților competente, că toate brichetele din fiecare lot pus pe piață sunt conforme cu modelul testat și să furnizeze, la cererea autorităților, documentația privind programul de testare și control care susține atestarea;



c) să monitorizeze continuu conformitatea brichetelor produse cu soluțiile tehnice adoptate, pentru a asigura condițiile ca acestea să prezinte caracteristici de siguranță pentru copii, folosind metode de testare corespunzătoare, și pentru a păstra la dispoziția autorităților competente certificatele de producție necesare pentru a arăta că toate brichetele au fost produse conform modelului testat;

d) să păstreze și să furnizeze fără întârziere, la cererea autorităților competente, un nou raport al testului privind caracteristicile de siguranță pentru copii, dacă a fost făcută vreo schimbare asupra unui model de brichetă, care poate afecta nefavorabil capacitatea modelului de a satisface cerințele prezentului ordin.

(2) Distribuitorii sunt obligați să păstreze și să furnizeze fără întârziere, la cererea autorităților competente, documentația necesară identificării oricărei persoane care a furnizat brichetele ce au fost puse pe piață, în vederea asigurării trasabilității producătorului de brichete pe întregul lanț de distribuție.

(3) Brichetele pentru care producătorii și distribuitorii nu furnizează documentația prevăzută la alin. (1) și (2) în termenul-limită stabilit de autoritățile competente trebuie să fie retrase de pe piață.

Art. 4. — (1) Rapoartele testelor privind caracteristicile de siguranță pentru copii, prevăzute la art. 3, trebuie să cuprindă, în special:

a) numele, adresa și locul principal de desfășurare a activității fabricantului, oriunde este situat, și ale importatorului, dacă brichetele sunt importate;

b) o descriere completă a brichetei, care să includă mărimea, forma, greutatea, combustibilul utilizat, volumul combustibilului, mecanismul de aprindere și dispozitivele de siguranță, designul, soluțiile tehnice și alte caracteristici care fac ca bricheta să prezinte caracteristici de siguranță pentru copii, în concordanță cu definițiile și cerințele stabilite de prezentul ordin. Aceasta va include, în special, o descriere detaliată a tuturor dimensiunilor, cerințelor de forță sau a altor caracteristici care ar putea afecta caracteristicile de siguranță pentru copii ale brichetelor, inclusiv toleranțele fabricantului pentru fiecare dintre aceste caracteristici;

c) o descriere detaliată a testelor și a rezultatelor obținute, a datelor testelor, a locului în care s-au realizat testele, a identității organizației care a realizat testele și detalii despre calificarea și competența acestor organizații de a realiza testele respective;

d) identificarea locului în care brichetele sunt sau au fost fabricate;

e) locul în care este păstrată documentația cerută prin prezentul ordin;

f) referințe ale acreditării sau recunoașterii organismului de testare.

(2) Rapoarte ale testelor privind caracteristicile de siguranță pentru copii, prevăzute la art. 3, trebuie să fie întocmite de oricare dintre:

a) organisme de testare acreditate pentru îndeplinirea cerințelor stabilite prin ISO/IEC 17025:2005 „Cerințe generale privind competența laboratoarelor de testare și calibrare“, de către un membru al International Laboratory Accreditation Cooperation (ILAC), pentru realizarea testelor privind caracteristicile de siguranță pentru copii, sau de către cele altfel recunoscute de autoritățile competente ale statelor membre pentru acest scop;

b) organisme de testare ale căror rapoarte ale testelor privind caracteristicile de siguranță pentru copii sunt acceptate în țările în care se aplică cerințe echivalente cu cele stabilite prin prezentul ordin.

(3) În scopul informării, o listă a organismelor prevăzute la alin. (2) lit. a) și b) va fi publicată și actualizată de Comisia Europeană.

Art. 5. — (1) Începând cu data intrării în vigoare a prezentului ordin, autoritatea vamală permite punerea în liberă circulație a brichetelor definite la art. 1 pct. 1, numai pe baza declarației de conformitate prevăzute la art. 1 pct. 9, întocmite de producător, pe care importatorul trebuie să o anexeze în original la declarația vamală de punere în liberă circulație.

(2) Potrivit art. 2 din Regulamentul Consiliului (CEE) nr. 339/93 privind controalele de conformitate cu regulile de securitate a produselor, în cazul produselor importate din țări terțe, dacă la controlul documentar sau fizic autoritatea vamală are îndoieli cu privire la conformitatea brichetelor sau dacă importatorul nu prezintă declarația de conformitate prevăzută la alin. (1), autoritatea vamală suspendă operațiunea de punere în liberă circulație și notifică în scris, de îndată, Autorității Naționale pentru Protecția Consumatorilor.

(3) Procedura aplicabilă în această situație este cea prevăzută de Regulamentul Consiliului (CEE) nr. 339/93.

Art. 6. — (1) Autoritatea Națională pentru Protecția Consumatorilor va transmite Comisiei Europene informații privind adoptarea prezentului ordin, precum și informațiile prevăzute la art. 3 și 10 din Regulamentul Consiliului (CEE) nr. 339/93.

(2) Prezentul ordin este aplicabil până la data de 11 mai 2008.

Art. 7. — Prezentul ordin intră în vigoare la data publicării în Monitorul Oficial al României, Partea I.

Președintele Autorității Naționale  
pentru Protecția Consumatorilor,  
**Dan Vlaicu**

Vicepreședintele Agenției Naționale  
de Administrare Fiscală,  
**Gelu Ștefan Diaconu**

# ACTE ALE COMISIEI DE SUPRAVEGHERE A ASIGURĂRILOR

## DECIZIE

### privind autorizarea funcționării ca broker de asigurare a Societății Comerciale „STELLAR RE EUROPA BROKER DE ASIGURARE ȘI REASIGURARE” — S.R.L.

În conformitate cu prevederile Legii nr. 32/2000 privind activitatea de asigurare și supravegherea asigurărilor, cu modificările și completările ulterioare, și ale normelor emise în aplicarea acestora,

în baza Hotărârii Consiliului Comisiei de Supraveghere a Asigurărilor din data de 8 mai 2007, prin care s-a aprobat cererea Societății Comerciale „STELLAR RE EUROPA BROKER DE ASIGURARE ȘI REASIGURARE” — S.R.L. de obținere a autorizației de funcționare ca broker de asigurare,

#### Comisia de Supraveghere a Asigurărilor d e c i d e:

Art. 1. — Societatea Comercială „STELLAR RE EUROPA BROKER DE ASIGURARE ȘI REASIGURARE” — S.R.L., cu sediul social în municipiul București, Str. Salcânilor nr. 13, parter, ap. 1B, sectorul 2, nr. de ordine în registrul comerțului J40/19604/30.11.2006, cod unic de înregistrare 19274740/4.12.2006, este autorizată să funcționeze ca broker de asigurare, având ca obiect de activitate numai activitatea de broker de asigurare conform prevederilor Legii nr. 32/2000 privind activitatea de asigurare și supravegherea asigurărilor, cu modificările și completările ulterioare.

Art. 2. — Societatea comercială prevăzută la art. 1 are dreptul de a practica activitatea de broker de asigurare începând cu data înregistrării în Registrul brokerilor de asigurare.

Art. 3. — Societatea comercială prevăzută la art. 1 are obligația de a prezenta Comisiei de Supraveghere a Asigurărilor copii ale documentelor care atestă plata ratelor primei de asigurare aferente contractului de asigurare de răspundere civilă profesională, pe măsura achitării acestora.

Președintele Comisiei de Supraveghere a Asigurărilor,  
**Angela Toncescu**

București, 16 mai 2007.  
Nr. 333.

---

EDITOR: PARLAMENTUL ROMÂNIEI — CAMERA DEPUTAȚILOR

---

„Monitorul Oficial” R.A., Str. Parcului nr. 65, sectorul 1, București; C.I.F. RO427282,  
IBAN: RO55RNCB0082006711100001 Banca Comercială Română — S.A. — Sucursala „Unirea” București  
și IBAN: RO12TREZ7005069XXX000531 Direcția de Trezorerie și Contabilitate Publică a Municipiului București  
(alocat numai persoanelor juridice bugetare)

Tel. 318.51.29/150, fax 318.51.15, E-mail: marketing@ramo.ro, Internet: www.monitoruloficial.ro  
Adresa pentru publicitate: Centrul pentru relații cu publicul, București, șos. Panduri nr. 1,  
bloc P33, parter, sectorul 5, tel. 411.58.33 și 410.47.30, fax 410.77.36 și 410.47.23  
Tiparul: „Monitorul Oficial” R.A.

